ST J.M. VIANNEY
ST JACQUES
ST MARTIN

EGLISE CATHOLIQUE
DE PESSAC

PESSAC INTER

Eglise verte

N° 1 Janvier 2020

EDITO

Une nouvelle année, une bonne et belle année !

Mais en quoi est ce fête et signe de renouveau parce qu'il faut changer d'agenda pour ceux qui comme moi sont restés à la version papier, et de calendrier sur nos murs ?

Et, n'avons-nous pas déjà fêté la nouvelle année pastorale en septembre et l'année liturgique ne commence-t-elle pas au 1er dimanche de l'Avent ? Nous commençons l'année 3 fois par an !

Demeurons donc dans la tradition et souhaitons qu'en 2020 se poursuive pour notre secteur la mise en œuvre de notre projet pastoral, en Disciples missionnaires et qu'en notre Communauté comme au-delà, dans la Cité, dans notre Pays et par le Monde, le sens du Bien Commun, au cœur de l'écologie intégrale développée par notre pape François, soit présent en toutes actions.

Disciples du Christ, personnellement, Disciples en Communauté pour vivre la fraternité et Disciples en Sortie pour rejoindre et accueillir l'autre, telle est notre démarche sans cesse à renouveler et poursuivre en 2020 pour témoigner de notre Espérance et de la Bonne Nouvelle.

Et, soyons assurés que « la moisson est abondante » et rassurés car les ouvriers sont nombreux même s'il convient d'en accueillir de nouveaux. En effet, nous avons pu dénombrer dans l'annuaire de notre secteur pastoral 180 membres actifs : une force pour aborder l'année nouvelle en confiance, assumer nos multiples missions au sein de la pastorale notamment près des jeunes et des plus pauvres et être présents au sein de la Cité.

En avant pour 2020 avec Pessac Inter, notre Bulletin des Bonnes Nouvelles et l'ensemble de notre Communauté.

Jacques Da Rold

Chronique pessacaise	2 - 3
Pessac « Eglise verte » Aumônerie de Jeanne d'Arc	4
Pèlerinage à la naissance de l'Eglise	5
Les relais paroissiaux à Pessac	6 - 8
Du monarque aux migrants	8
Chrétiens en Albanie	9
Nos joies, nos peines Agenda	10
Prière : la vie est la vie	11
Le lavement des pieds	12

La fin de l'année 2019 nous a permis de donner tout son sens à la Fête de Noël bien loin de la frénésie de consommation qui ferait presque oublier qu'un enfant nous est né, pauvre parmi les pauvres. Les crèches de nos 3 églises, le calendrier de l'Avent à St Martin étaient là pour nous le rappeler. C'est ce message de Noël vécu dans la fraternité et l'accueil des autres, de tous les autres sans cependant délaisser la convivialité que nous avons vécu. C'est dans cet esprit que fut engagée la démarche des « foyers de proximité, dits « new pastoral » avec des réflexions sur le sens de nos vies, action qui sera reprise lors du temps du Carême et lors de la veillée du 14 décembre avec et par les jeunes.

Le 21 décembre lors du traditionnel Noël de Saige la convivialité était particulièrement tournée vers les plus pauvres avec le message de la Mission Ouvrière et l'implication du Secours Catholique et de St Vincent de Paul. L'accueil aux plus pauvres et des SDF était également présent sur le parvis de l'église St Martin.

Ce même jour en soirée la fête avait, d'autre part, un air d'œcuménisme avec nos frères protestants lors du cabaret de Noël à l'Orangerie de Cazalet.

L'œcuménisme était également présent en ce début d'année avec ce 19 janvier pour la Semaine de l'Unité des Chrétiens la participation du pasteur Pierre Lacoste, de l'église protestante de Pessac (avenue Marc Desbats), pour le commentaire de la Parole lors de la messe à St Jacques. Les intentions de prière étaient aussi formulées en commun tant par le père Frédéric Marie et le pasteur que par des laïques de nos deux communautés.

GROUPE SCOLAIRE JEANNE D'ARC - ASSOMPTION

Collège Européen & Lycée Sans Frontière
1 place des Droits de l'Homme et du Citoyen, Pessac
Tél 05.56.45.04.50 - Fax 05.56.45.51.91

Ecole Maternelle & Primaire
54 rue du Luc, Pessac
Tél 05.56.46.15.42 - Fax 05.56.45.71.89
Site www.jeannedarc-pessac.eu

Mais déjà en ce mois de janvier se préparent le temps du Carême dans l'esprit du partage et de la solidarité en lien avec le CCFD-Terre Solidaire et des actions concrètes pour les plus pauvres et les immigrés. L'année nouvelle s'avère en effet riche et active dans la mise en œuvre de notre projet pastoral avec le pèlerinage à Lourdes le 9 et 10 mai et la sortie annuelle en secteur, devenue traditionnelle et ouverte à tous, cette année le 17 mai à Bazas. Il y aura également un pèlerinage sur les pas de St Paul et des pères de l'Eglise en Turquie fin octobre.

Ainsi s'engage 2020 avec une bonne nouvelle importante pour la vie de notre secteur pastoral : le diocèse a donné son accord pour participer au financement de la réfection du parvis et des sols de l'église St Jacques ainsi que le réaménagement des anciens bâtiments de St Jean-Marie Vianney ce qui permettra de créer un espace qui sera fort apprécié par la pastorale des jeunes.

L'année commença en musique avec le concert Crescendo du 19 janvier ainsi qu'en chants et musiques à l'église St Jean-Marie lors des célébrations animées par les scouts le 11 janvier et la pastorale des jeunes le 18 janvier.

Et, sur les pas de notre pape François et de son message pour l'écologie intégrale avec l'encyclique Laudato Si, notre secteur pastoral de Pessac a décidé de s'engager dans la démarche « Eglise Verte », un moyen de participer par des actions concrètes à la sauvegarde de la planète, notre « Maison Commune » et de sensibiliser l'ensemble des paroissiens, de toutes générations.

En avant pour 2020, acteurs dans la Cité, avec le sens du Bien Commun en partage, l'attention préférentielle aux plus pauvres dans la Joie de l'Evangile, Joie à laquelle nous invite Mgr Jean-Paul James, notre nouvel archevêque !

Jacques Da Rold

Hymne à la grâce de Dieu par le pasteur Pierre Lacoste lors de la messe du 19 janvier à l'église St Jacques (journée de prière pour l'unité des chrétiens)

Commentaire de la lettre de St Paul aux Corinthiens (1 Co, 1, 1-3)

« A vous, la grâce et la paix, de la part de Dieu notre Père et du Seigneur Jésus Christ ». C'est l'affirmation de la grâce de Dieu pour tous, une reconnaissance de ce que Dieu donne en réponse à nos errances par cette rencontre œcuménique. Avant d'examiner nos différences, la parole de Paul nous ramène à l'essentiel : la grâce de Dieu sera toujours plus grande que nos différences. Dans cet esprit le pasteur et le curé doivent rendre continuellement grâce à Dieu et au nom de celle-ci, résistons au découragement qui nous susurre à l'oreille que nous ne sommes pas assez engagés, pas assez chrétiens. Le vrai prophète est celui qui rappelle le pardon, la grâce et la paix donnés par la personne du Christ.

Dans un occident déchristianisé, il y aurait beaucoup à dire sur le processus de l'unité des chrétiens grippé en ce début du 21e siècle. Mais l'apôtre Paul rappelle que l'Eglise de Dieu s'inscrit dans une histoire, dans l'histoire d'hommes vivant de la grâce de Dieu. Il faut des oreilles, des yeux pour discerner les signes tel que le faisait remarquer Jean Delumeau, historien des religions, décédé en ce mois de janvier : « Tout ce que je sais du Paradis, c'est que Dieu a besoin des hommes et qu'il est venu sur terre ». Que la grâce de Dieu soit toujours sur chacun. »

Pessac, Eglise verte ?

La COP21 a dynamisé la mobilisation des chrétiens sensibles aux questions environnementales et initié une démarche œcuménique. La multiplication d'initiatives du Temps pour la Création chez les protestants et, côté catholique, l'Encyclique Laudato Si, ont rendu nos communautés sensibles à des démarches durables.

Pourquoi s'engager dans la démarche du label Église verte sur le secteur de Pessac ?

-Parce que nous croyons que Dieu se révèle par son œuvre, et qu'il l'a confiée aux hommes qui doivent la cultiver et la garder, que la vie sur terre est une bénédiction et montre l'amour de Dieu et qu'agir pour la préserver est une façon d'aimer son prochain et d'agir pour la justice,

-Parce que la crise écologique nous engage à entendre le cri de la terre qui "gémit en travail d'enfantement" (Rm 8,22) et à choisir, dans l'espérance, des modes de vie qui préparent l'émergence d'une création nouvelle maintenant et au-delà…

Grâce à une méthode pas à pas, le label a pour objectif d'aider à démarrer et à renforcer nos démarches actuelles, d'afficher notre engagement. **Le label n'est pas une fin en soi mais un outil d'encouragement et de progression**, pour diagnostiquer nos pratiques, engager quelques actions concrètes et sensibiliser l'ensemble des équipes et des paroissiens aux enjeux de l'écologie.

Contacts *: Bernard Lacampagne, Dominique Cabout, Jean-Jacques Olivier, Jacques Da Rold*
Liens *: www.egliseverte.org*

https://eglise.catholique.fr/sengager-dans-la-societe/ecologie-integrale/

https://eglise.catholique.fr/sengager-dans-la-societe/ecologie-integrale/laudato-si/

https://eglise.catholique.fr/sengager-dans-la-societe/ecologie-integrale/eglise-verte/

En direct de l'aumônerie de Jeanne d'Arc-Assomption

Pour ce temps de l'Avent et de Noël les jeunes de Jeanne d'Arc Assomption ont prêté attention au plus petit. Chacun a pu s'investir pour participer à des collectes de livres pour les familles syriennes ou de cartes pour la maison d'arrêt. Les lycéens ont pu voir le film "Hors norme" et passer du temps auprès des plus petits de l'école pour des ateliers partagés.

Le vendredi 20 décembre, nous avons célébré la joie de Noël avec des chants en toutes les langues et l'écoute de la Parole de Dieu à l'église en présence du père Frédéric Marie. Les plus grands ont accueilli June Claudio, un artiste Philippin pour chants, musique et Parole de Dieu portée par la flûte de June et le piano d'Hervé ! et confié leurs espérances pour le monde sur un grand panneau . Un moment très beau. Nous vous souhaitons une très bonne année à tous !

Véronique Drouineau

Pèlerinage à la naissance de l'Église, sur les traces de St Jean, St Paul et des Pères de l'Église de Cappadoce

(en Turquie, du lundi 19 au mercredi 28 octobre 2020 avec le Père Frédéric-Marie Lauroua)

Un pèlerinage en Anatolie (un des berceaux majeurs du christianisme) est organisé par notre secteur pastoral de Pessac, en collaboration avec le Service diocésain des pèlerinages.

Nous débuterons par la visite d'Ephèse qui vit les séjours de la Vierge Marie, de St Jean qui y fut enseveli, et de Saint Paul. Après Ephèse, qui devint la première des Sept Églises d'Asie Mineure dans l'Apocalypse de Jean, nous découvrirons successivement les sites de quatre autres églises de l'Apocalypse (Smyrne, Sardes, Philadelphie, Laodicée) tout en appréciant des sites antiques comme la cité d'Hiérapolis, centre thermal déjà renommé dans l'Antiquité : le théâtre, le temple d'Apollon, les thermes et le martyrium de Saint-Philippe (l'apôtre Philippe y fut crucifié vers 87), ou des sites naturels comme celui, spectaculaire de Pamukkale, "le château de coton", célèbre pour ses eaux chaudes surchargées de calcaire qui forment des vasques blanches.

Nous poursuivrons vers Yalvac (anciennement Antioche de Pisidie) puis vers Konya (anciennement Iconium) riche de monuments seldjoukides et religieux, et cadre de vie du père spirituel des derviches tourneurs. Nous y aborderons des thèmes spirituels autour de St Paul tels que l'Église corps du Christ, l'Universalité du salut, l'Église missionnaire.
Puis nous découvrirons de nombreux sites de Cappadoce, "terre fascinante où la nature s'est surpassée ; un tableau surréaliste où la lumière décline tous les tons ; un véritable labyrinthe de pierre dans un monde lunaire façonné par l'érosion, dans lequel la vie troglodytique a atteint son apogée ; versants et falaises creusés, sols percés de galeries ; pics et cheminées de fées transformés en citadelles ". C'est un berceau de la religion chrétienne, avec des centaines d'églises rupestres byzantines, des ermitages et des monastères. Nous y serons accompagnés par les écrits des Pères cappadociens, St Basile de Césarée, St Grégoire de Nysse et St Grégoire de Naziance.

Nous franchirons ensuite les monts Taurus en direction de la côte méditerranéenne et de Tarse, patrie de St Paul en Cilicie (église et puits de St Paul) et nous rallierons Istanbul (par avion) où se déroulera la fin de notre voyage, entre visites de sites majeurs (Ste Sophie, Mosquée bleue, St Sauveur in Chora, croisière sur le Bosphore, …) et réflexion sur cette ville, lieu d'origine et de fracture :

- l'Église cité de Dieu, ordre spirituel et ordre politique
  l'Église, une histoire à poursuivre, … de la lettre à Diognète à nos jours.

La messe quotidienne sera célébrée dans des sites souvent émouvants et riches d'histoire chrétienne.

Quelques informations pratiques :
-Vols directs Bordeaux-Istanbul ; départ le 19/10 à 12 h 05 ; retour le 28/10 à 10h10
- Prix par personne en chambre double : 1450 euros ; supplément chambre seule : 200 euros (c*e prix comprend : transports depuis Bordeaux aller-retour, hébergements en pension complète, assurances RC et rapatriement). Possibilité de paiement échelonné.*
- Inscription prioritaire des pèlerins pessacais jusqu'au 01 mars 2020

Pour toute question ou demande d'information : **Marie-Hélène Leredde** (06 85 02 87 57), **Monique Mesnard** (06 17 36 08 66) (pelepessac.turquie2020@orange.fr) ou au service diocésain des pèlerinages: 05 56 48 83 83, 06 79 79 07 43, pelerinages@bordeaux.catholique.fr.

Les relais paroissiaux

Tel que défini par le synode diocésain de 1993 les trois relais paroissiaux ont pour objet et priorité le souci de la MISE EN RELATION ET DE LA PROXIMITE :
Le relais a d'abord comme responsabilité première le souci de prendre soin de la vitalité de la vie paroissiale en local, de l'incarnation de notre charité fraternelle dans des liens concrets d'amitié, de solidarité, d'entraide dans le secteur géographique du relais.

Pour cela les membres du relais sont attentifs à être présents sur le lieu, rencontrer, écouter, être attentifs aux situations concrètes des frères et sœurs, veiller à la qualité de l'accueil évangélique et à la vie et la croissance du tissu fraternel en soutenant en particulier les actions qui vont dans ce sens (foyers de la Parole, projet New Pastoral, attention aux situations de précarité).

Le relais est ainsi un lien entre les communautés locales et les conseils de décision du secteur dans son ensemble assurant ainsi l'unité de la mission dans la diversité de situations, des personnes.

Père Frédéric Marie Lauroua

Le Relais paroissial St Martin

Notre projet pastoral sur secteur, tel que le synode diocésain le rappela, insiste sur la nécessité des actions de proximité au sein de nos quartiers et communautés de voisinage. C'est la vocation essentielle des relais paroissiaux d'assurer la veille et la mission de proximité en lien avec les membres de l'Equipe d'Animation Pastorale et de permettre au curé d'anticiper les besoins de tous les membres de la communauté paroissiale. Chaque relais paroissial intervient en fonction de l'identité et de l'histoire de chaque territoire et des initiatives locales.

Pour le relais St Martin, l'histoire de l'église et sa situation dans la commune conduit à des actions particulières en partenariat avec la Ville, par exemple dans le cadre des Journées Européennes du Patrimoine en septembre ou de la Nuit des Eglises en juin, début juillet. Il est alors proposé de découvrir l'église, son clocher et son histoire mais également des animations sont organisées telles que des expositions de peinture ou des présentations d'artistes et artisans ainsi que des concerts en partenariat avec les écoles de musique et chorales de Pessac …ouverts à tous, croyants ou non. L'aménagement de la chapelle du baptistère à l'initiative du relais paroissial a ouvert ce nouvel espace tant pour la méditation personnelle que pour des expositions temporaires.

L'implication dans la vie du secteur pastoral est assurée dans l'organisation du temps du Carême ou de Pâques et des fêtes de Noël. La crèche se veut ainsi sans cesse plus belle d'année en année, avec pour ce Noël …une surprise et toujours des animations pour les enfants, la présentation de crèches du monde sans oublier l'accueil des plus démunis et des sans domicile autour de boissons chaudes.

Il est également devenu d'usage que le relais St Martin organise chaque année une sortie-pèlerinage d'une journée à prix très abordable pour tous et les familles de l'ensemble du secteur pastoral. Après Notre Dame de Lorette, Léognan les années passées, nous envisageons en 2020 d'aller à Bazas, le 17 mai.
C'est ainsi une équipe sous la conduite du père Frédéric-Marie et la coordination d'Alexis Duville qui s'implique au quotidien, dans la proximité de notre église de St Martin… et dans la convivialité. N'hésitez pas à les contacter et le 21 mars vous êtes conviés à la Nuit de l'orgue pour bien commencer le printemps.

Alexis et Emma Duville, Jacques Da Rold, Dominique Moussours, Marie-Thérèse Carles, Jacques et Claude Dieu, Gérard David, Laurence Debled, François Mertz, Blandine Gatta, Pascale Chavarot, Nadège Hoareau, Patrice Pujolas… et le père Frédéric-Marie

Le relais paroissial St Jean-Marie Vianney

Un relais ? le relais de postes au temps des diligences, le témoins transmis par un coureur à un autre membre de son équipe, l'appareil qui permet le contrôle d'une forte puissance à partir d'un courant de faible capacité.

Chaque relais paroissial est rattaché à l'une de nos églises et contribue au bon déroulement des événements ou célébrations particuliers. Pour STJMV en font partie : le Père Jean-Marie Lesbats, Fernande Gerbe, Etienne Mesnard, Ludivine Djamany, Geneviève Reutlinger, Dominique Vieillefon, Hyacintha Contentente et Jean-Jacques Olivier. A l'écoute, des services, mouvements, et de l'ensemble de la communauté il s'efforce à ce que toute action entreprise se déroule dans les meilleures conditions.

Il n'agit pas seul ! Un résultat satisfaisant ne peut être obtenu qu'avec le concours de tous les intervenants concernés dans un esprit d'équipe, en toute fraternité et humilité : de la bonne humeur, pas d'égo exacerbé, écoute, analyse, action, et de la bonne volonté.

Un exemple : notre concours à la Cérémonie des Confirmations, en harmonie avec les services de décoration des locaux, liturgie, chants, aumônerie, sans oublier les confirmands et leurs familles.

A la demande de notre nouvel Archevêque Mgr JAMES lors de son homélie du 16 janvier à Beaulieu, Remercions avec lui nos proches, car ils nous permettent d'assurer nos missions au sein de notre Eglise. En service, merci d'être à nos côtés

Hyacintha et Jean-Jacques

Le Relais St Jacques

Comme chaque relais paroissial, le relais St Jacques, sous la conduite de Christiane Courio avec le père Francis Bacqueyrisses est attentif aux aspects matériels de la vie de l'Eglise en lien avec l'équipe liturgique et Gladys Le Houmbo et cette année avec Pierre Barros, pour la mise au point du dossier des travaux nécessaires à la réfection du parvis de l'église et le revêtement de sol de celle-ci. Mais la spécificité sociale des quartiers proches de St Jacques conduit le relais à se tourner prioritairement vers les plus pauvres par des actions concrètes telles que l'implication dans la distribution alimentaire en lien avec St Vincent de Paul ou l'organisation de repas solidaires notamment lors de la journée mondiale des pauvres. Ces repas solidaires particulièrement ouverts aux plus pauvres, aux immigrés, aux personnes isolées et à toutes les religions, sont des actions concrètes afin de vivre l'Evangile dans la fraternité avec les autres, tous les autres.

D'autres actions tournées vers les autres ont été initiées pour repérer les personnes qui, pour des raisons de santé ou d'autres détresses, s'isolent et donc s'engager dans une démarche de veilleurs de proximité, pour laquelle l'appui de tous les paroissiens est sollicité. Ainsi le relais St Jacques est vraiment au cœur de son quartier, celui d'une Eglise en Sortie, tournée vers les plus pauvres dans la fraternité.

Christiane Courio

Le relais pastoral de la solidarité

Le « relais solidarité » a été fondé dans le secteur pastoral de Pessac dans la foulée du Synode diocésain de 1996. Après un échange en Conseil Pastoral, les premières réflexions ont été échangées en mars 1999 autour de Claire-Hélène Tauban, et le relais a tenu ses premières rencontres au cours de l'année suivante.

On y retrouvait, comme aujourd'hui, des responsables de mouvements caritatifs œuvrant à Pessac : Secours Catholique, Conférence St Vincent de Paul, et CCFD-Terre Solidaire, mais aussi des chrétiens engagés dans des organismes non-confessionnels qui trouvent en ce relais la possibilité d'échanger et de réfléchir dans la foi sur leur action au service de leurs frères.

Le relais se retrouve tous les deux mois sous la conduite de René Dupoiron, chaque mouvement y exprime ce qu'il a vécu de marquant dans la période récente et les différents participants ont alors l'occasion d'exprimer ce qu'eux-mêmes ont vécu personnellement dans leurs actions et leurs différentes organisations. Ce travail de relecture s'avère particulièrement important et utile.

Le relais sert aussi de cadre pour affiner la préparation commune à la participation des uns et des autres aux temps forts de la solidarité vécus localement : Journée du refus de la misère, Noël de la Solidarité, ou plus récemment, à l'appel du Pape François, la Journée mondiale des Pauvres.

Lors de chaque rencontre, une réflexion et un approfondissement sont proposés à partir d'un passage de l'encyclique du Pape François « Laudato Si » ou d'un passage de l'Ecriture.

Il est sûr que ces rencontres ont contribué à une meilleure connaissance et plusieurs fois, à une plus grande collaboration entre les différents mouvements caritatifs qui se retrouvent autour de la table. Ils ne sont pas les seuls à œuvrer dans le secteur pastoral au service des plus démunis, car comme nous l'a rappelé Diaconia 2013, **c'est chaque chrétien, qui pour être fidèle à la foi, doit être attentif aux souffrances et aux pauvretés perçues autour de lui et chercher dans la mesure du possible à y remédier.** C'est une mission du relais que de stimuler dans ce sens nos différentes communautés.

Père Francis Bacqueyrisses et René Dupoiron

(ndlr : Conformément aux propositions du synode diocésain le relais pastoral de la solidarité pourrait évoluer vers une Diaconie de Secteur intégrant notamment au sein de l'équipe des personnes fragiles , vulnérables ou pauvres présentes sur le secteur.)

Du monarque aux migrants

Le monarque, ce grand papillon est célèbre pour ses migrations de grande ampleur en Amérique, où il se déplace par groupes de millions d'individus sur des distances pouvant atteindre 4 000 km, deux fois par an, d'août à octobre vers le sud, surtout au Mexique, et au printemps vers le nord.

Tu as quitté tes terres, ta maison, ton père, ta mère, tes sœurs, ton frère, ton village, ton pays pour rejoindre un pays fantomatique qui berce tes rêves depuis des mois.

C'était, et ce serait un pays inondé de cerisiers roses, d'échassiers au bec et pattes rouges, et aux ailes blanches au liseré noir,

-un pays aux marais où s'ébattent les colverts et les cygnes, où les monarques s'envolent en liberté, prêts à parcourir des milliers de kilomètres pour rejoindre le Mexique, comme tes amis,

-un pays où le soleil rouge brillerait toute la journée à l'horizon, sur l'océan et où les blés dorés onduleraient au moindre souffle du vent,

-un pays où l'on te prendrait dans les bras, t'embrasserait à ton arrivée, où l'on prendrait soin de toi en t'offrant un dîner de roi, table décorée de plumes de faisans dorés et d'ocelles de paons avec bouquets de coquelicots et pivoines éphémères venues d'Espagne.

Toi, l'homme au buste d'ébène, tu ne saurais pas résister à ces présents. Non, tu ne sauras pas.
Non, il n'y a rien à manger ; il n'y a qu'à se rassasier les yeux et rêver.
Tu peux butiner le nectar des pivoines et prendre des forces pour rejoindre ton Mexique natal.
Tu n'y retrouveras pas la richesse des cœurs, mais la pauvreté, aux pieds du colosse aux pieds d'argile avec un mur infranchissable, même pour un papillon.

Patrick Lestienne

Ces pays où le christianisme persécuté a survécu et où la situation s'est améliorée

Une série proposée par Michel Praneuf avec ce mois-ci, l'Albanie

L'Albanie, que ses habitants nomment le Pays des aigles (Shqipërija), fut au temps du dictateur communiste Enver Hoxha (prononcer Hodja) jusqu'à sa mort en 1985, un pays aussi fermé que la Corée du nord, où il était impossible d'entrer ou de sortir. Le pays, fâché avec l'URSS, ne coopérait qu'avec la Chine de Mao. Hoxha disait que le pays ne devait compter que sur ses propres forces, et chaque citoyen devait "avoir le fusil dans une main et la pioche dans l'autre ». J'avais été l'un des rares journalistes étrangers qui avaient pu le parcourir.

Sous la dictature de Hoxha, les Albanais prétendaient vivre dans un paradis. Chacun était pris en charge et sous contrôle dès l'enfance. Logements, études, soins médicaux étaient gratuits, le chômage n'existait pas.

Les usines étaient bruyantes et insalubres ; les ouvriers étaient astreints après le travail à des réunions politiques. Les jeunes étaient tous des "pionniers" et devaient pendant les vacances participer à des chantiers, tels que le creusement d'un canal ou la construction de voies ferrées (qui sont aujourd'hui hors d'usage). Chacun était sous la surveillance de la police, des collègues et des voisins. Il n'y avait pas de voitures particulières. On n'avait que les informations de la presse officielle ; écouter la radio italienne était risqué. Cependant chaque famille avait droit à deux semaines de congés d'été gratuits dans des bungalows sur la plage de Durrës, où s'alignent aujourd'hui des hôtels de luxe.

Dans la capitale Tirana, où les magasins d'Etat étaient rares, se trouvaient dans les rues des bunkers individuels en forme de tortues, où les habitants auraient dû se réfugier en cas d'attaque étrangère. Les soirs d'été, les habitants de la capitale et les jeunes amoureux se promenaient dans la grande avenue ombragée, alors sans voitures, qui va de la place principale à l'université.

Les Albanais sont, selon les régions, catholiques, orthodoxes ou musulmans, mais à l'époque communiste toute pratique religieuse était interdite, et plus réprimée qu'en Chine. Des prêtres célébraient en cachette la nuit dans des granges des messes et des baptêmes au risque de finir au bagne. Les mosquées et les églises avaient été transformées en musée ou en maison du peuple. La cathédrale de Shkodra était devenue une salle de sport ; on y faisait de la gymnastique et du basket. Aujourd'hui, elle a été rendue au culte ; les collégiens viennent y prier, et on voit des religieuses dans les rues, ce qui est insolite quand on a connu le pays autrefois. Les lieux de culte ont rouvert, l'aéroport et de nombreuses rues dans les villes portent le nom de Mère Térésa, d'origine albanaise. Les marchands de souvenirs vendent des chopes à son effigie. Les trois religions cohabitent en parfaite harmonie, les mariages inter-religieux ne sont pas rares. Les musulmans sunnites sont les plus nombreux (70%) mais les muezzins sont discrets. La mosquée Ethem Bey au centre de la capitale, autrefois transformée en musée, a été rendue au culte. Jadis il n'y avait guère de jours fériés à part le 1er mai. Aujourd'hui il y en a une vingtaine puisque toutes les fêtes de toutes les religions sont chômées pour tous.

L'Albanie, autrefois coupée du monde, s'est ouverte au tourisme, handicapé par le manque d'hôtels et une relative insécurité. Elle développe ses villes balnéaires situées face à Corfou. Mais des sites à l'intérieur du pays valent le voyage. Elle souhaite aujourd'hui rejoindre l'Union européenne, mais reste le pays le plus pauvre d'Europe.

Orpi
Des femmes et des hommes pour votre bien

59 avenue Pasteur, 33600 Pessac
05.57.26.70.70

Lionel et Emmanuelle KLOTZ, François CHARMET
et leur équipe sont à votre service pour tous vos projets

Achat – Vente – Gestion – Location – Viager –Défiscalisation - En-

FNAIM

Agenda de février 2020

8 et 9 février	Week end Bible et Argile, chez les sœurs de St Joseph, 6 allée Jeanne Chanay (près de Fontaudin), contact :0559658377
8 février	-petit déjeuner B'Abba , de 9h à 11h30, salle Henri Lac Ariet, St Jean-Marie Vianney (SJMV) -lecture de l'Evangile de St Jean avec le père Frédéric-Marie Lauroua, 17h salle Henri Lac Ariet (SJMV)
16 février	Concert-concours de chef d'orchestre : messe de Stravinsky, requiem de Norman Tailor…, 15h à l'église St Martin,
18 février	Lecture de la Bible avec le CADIR Aquitaine, 17h15, presbytère St Martin
25 février	Lecture de l'encyclique Amoris Laetitia avec le père Jean-Marie Lesbats, 20h30 salle Henri Lac Ariet (SJMV)
23 février au 8 mars	Vacances scolaires
26 février	Messe des Cendres, 19h 30 à l'église St Jean-Marie Vianney
28 février	Foyers de la parole (lieux dans la FIP, FIP + et site internet)
15 mars	Elections municipales : 1er tour
21 mars	Grande Nuit de l'Orgue à l'église St Martin pour fêter le Printemps
22 mars	Elections municipales : 2e tour

(en dehors des célébrations habituelles, sous réserve d'adaptations, consulter la Feuille d'Information Paroissiale et le site internet du secteur)

Nos joies et nos peines
Décembre 2019

L'Eglise a accueilli par le baptême :

Raphaël RONDEAU, Louisa BONHOMMO

Nous partageons la peine des familles et la communauté prie pour :

Jean DELEST, Paulette CRASSOUS, Yvette BARBARAT, Renée PROUX, Yves MARTINET, Suzanne MONFOUGA, Charles BONNAUD, Lucien PATTERNOTTE, René BÉZÈS, Mireille CHABERT, Pierrick DELEUSME, Manuel IBANEZ, Janine JUANICO, Jean-Marie JEAN, Jean-Claude HARMIGNIES, Andrée NATAL, Arlette COUTANCEAU, Jean-Claude PICOCHE, Mme QUEDEVILLE, Eliane DELMAS, André PASCUAL, Denis GESLIN,

Le Lys d'or

BIJOUTERIE –HORLOGERIE –JOAILLERIE
Réparations -Transformations

ORFEVRERIE BEBE— BAPTEMES –COMMUNIONS – MARIAGES

18, avenue Pasteur - 33600 PESSAC CENTRE - 05 56 45 31 39

PRIERE

La vie est la vie (prière attribuée à Mère Teresa)

La vie est beauté, admire-la
La vie est félicité, profites-en.
La vie est un rêve, réalise-le.
La vie est un défi, relève-le.
La vie et un devoir, fais-le.
La vie est un jeu, joue-le.
La vie est précieuse, soigne-la bien.
La vie est richesse, conserve-la.
La vie est amour, jouis-en.

La vie est un mystère, pénètre-le.
La vie est une promesse, tiens-la.
La vie est tristesse, dépasse-la.
La vie est un hymne, chante-le.
La vie est un combat, accepte-le.
La vie est une tragédie, lutte avec elle.
La vie est une aventure, ose-la.
La vie est bonheur, mérite-le.
La vie est la vie, défends-la.

Proposé par Anne Roumec

Chais BIOT
Grands Vins Fins
2, rue Gambetta – PESSAC
Tél : 05 56 45 13 37
L'abus d'alcool est mauvais pour la santé, consommer avec modération

CAPDEPONT
GARAGE EXPERT
Réparations toutes marques
05 56 45 00 97 **106 bis avenue Jean Jaurés 33600 PESSAC**
AD. LA BONNE IDEE POUR L'ENTRETIEN DE VOTRE AUTO

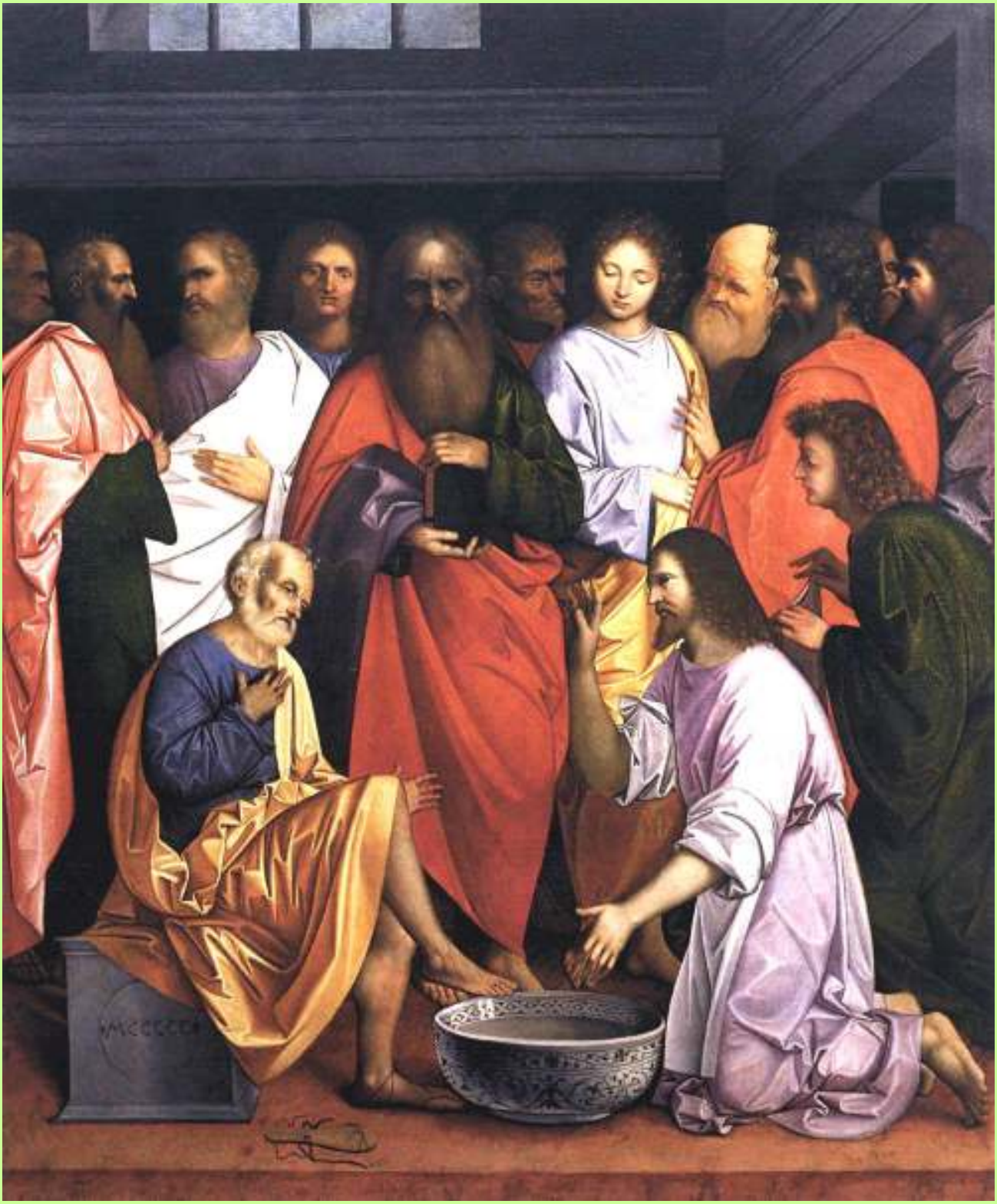

Le lavement des pieds (Jn 13,4-16)

Attribué à Giovanni Agostino da Lodo Boccacino (16e siècle) Venise, galerie de l'Académie

Jésus nous invite à l'humilité en cette période de préparation du temps de Carême et de bouillonnement social et politique : « En vérité, en vérité, je vous le dis, le serviteur n'est pas plus grand que son maître, ni l'envoyé plus grand que celui qui l'a envoyé » (Jn 13,16)

Secteur Pastoral de Pessac

Directeur de la publication : Mr Le Curé

2, rue des poilus 33600 Pessac

Téléphone : 05 56 45 04 81

Contacts... Commentaires... Suggestions...

« pessac.inter@paroisse-pessac.fr »

www.paroisse-pessac.fr